



METODOLOGIE ADMITERE MASTER

**UT
CB** 
Universitatea Tehnică
de Construcții București

clădim
educație

utcb.ro

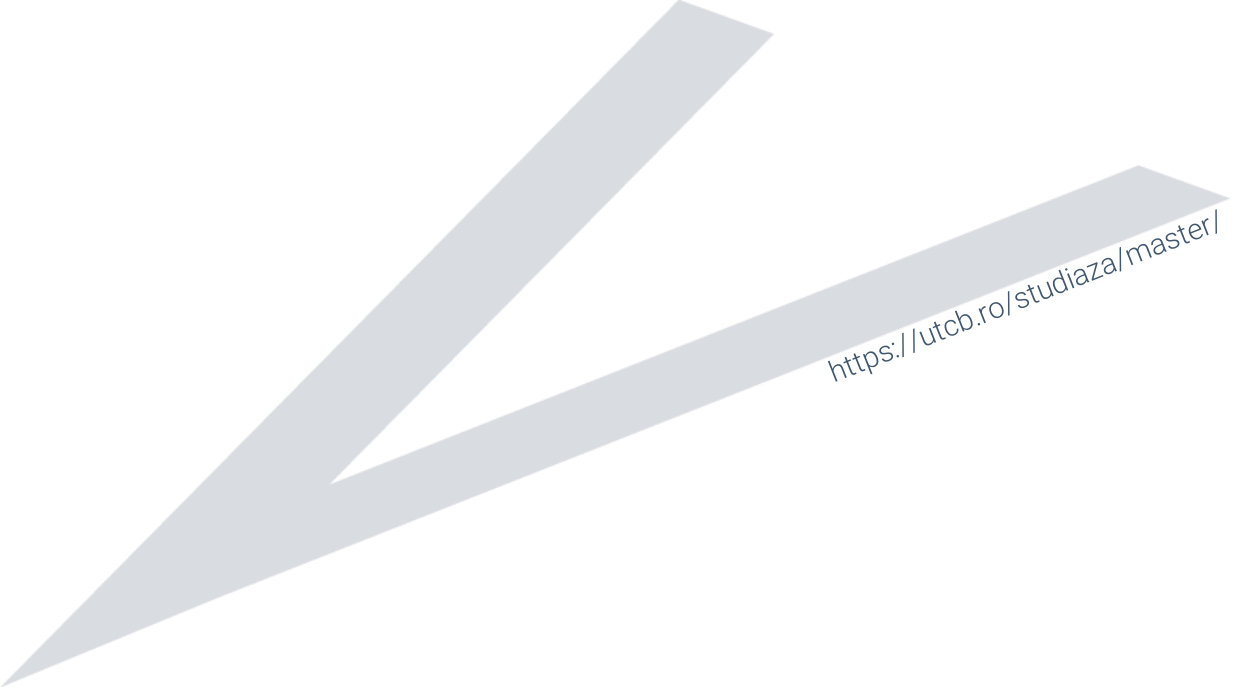

<https://utcb.ro/studiaza/master/>

Metodologia de admitere pentru studiile universitare de master

Aprobat

Anexa 2 la Hotărârea Senatului nr. 1579/18.02.2021

CUPRINS

| | |
|--|----|
| CAPITOLUL I – Generalități | 1 |
| CAPITOLUL II – Candidații la concursul de admitere | 2 |
| CAPITOLUL III – Înscrierea candidaților la concursul de admitere | 4 |
| CAPITOLUL IV – Concursul de admitere și înmatricularea..... | 5 |
| Informații suplimentare..... | 9 |
| Legislație..... | 10 |
| Schema logică a proceselor de înscriere, admitere și înmatriculare | 11 |

CAPITOLUL I – Generalități

Art. 1 Prezenta metodologie se referă la cadrul general pentru organizarea admiterii în ciclul de studii universitare de master la Universitatea Tehnică de Construcții București (UTCb).

Art. 2

- (1) Admiterea se organizează pe domenii, la specializările/programele de studii acreditate sau autorizate să funcționeze provizoriu, în conformitate cu Hotărârile de Guvern în vigoare.
- (2) UTCb organizează studii universitare de master la forma de învățământ cu frecvență.

Art. 3

- (1) Locurile finanțate de la bugetul de stat, aprobate pentru anul universitar în curs prin Hotărâre de Guvern se alocă UTCb prin ordin al ministrului de resort.
- (2) Numărul locurilor cu taxă se aprobă de Senatul universității la propunerea Consiliului de Administrație în concordanță cu capacitatea maximă de școlarizare aprobată de ARACIS stabilită prin Hotărârile de Guvern.
- (3) Consiliul de Administrație al UTCb, pe baza propunerilor transmise de către conducerile facultăților, decide repartizarea cifrelor de școlarizare pe facultăți în concordanță cu planul strategic și operațional de dezvoltare instituțională fără a se depăși cifrele de școlarizare repartizate universității.
- (4) Pentru asigurarea viabilității economice și educaționale a unui program de studiu, numărul minim de studenți necesar pentru activarea unui program de studiu se stabilește de către Consiliul de Administrație și se comunică înainte de începerea concursului de admitere.

Art. 4

- (1) Concursul pentru admiterea la ciclurile de învățământ universitar de master, forma de învățământ cu frecvență, se organizează în două sesiuni, în condiții identice, înainte de începerea anului universitar conform calendarului prezentat în Anexa 1.
- (2) Calendarul se poate schimba în funcție de structura anului universitar.
- (3) Concursul de admitere nu se poate desfășura înafara celor două sesiuni.
- (4) Perioadele sesiunilor de admitere, formele și probele de concurs sunt publice cu cel puțin 6 luni înainte de susținerea concursului de admitere, prin afișare la sediul UTCb și prin publicare pe pagina de internet <https://utcb.ro>.

Art. 5 În cadrul UTCb se constituie prin Decizie a Rectorului următoarele comisii:

- (1) Comisia centrală de admitere a Universității Tehnice de Construcții din București, formată din membri din fiecare facultate;
- (2) Comisia de echivalare a notelor de la examenul de bacalaureat pentru candidații din UE și SEE care au obligația de a depune la dosarul de înscriere și/sau la înmatriculare atestatul de echivalare a studiilor eliberat de Centrul Național de Recunoaștere și Echivalare a Diplomelor din cadrul Ministerului Educației și Cercetării;
- (3) Comisia de contestații a Universității Tehnice de Construcții din București

CAPITOLUL II – Candiđații la concursul de admitere

Art. 6 Au dreptul să participe la concursul de admitere pentru studiile universitare de master numai absolvenții cu diplomă de licență obținută în România sau echivalata de Centrul Național de Recunoaștere și Echivalare a Diplomelor din cadrul Ministerului Educației și Cercetării, indiferent de anul absolvirii programului de licență.

Art. 7 Admiterea cetățenilor din state terțe Uniunii Europene se realizează în baza metodologiilor special elaborate de către Ministerul Educației Naționale.

Art. 8 Cetățenii statelor membre ale Uniunii Europene, ai statelor aparținând Spațiului Economic European, din Confederația Elvețiană și din categoria românilor de pretutindeni pot participa la admiterea la ciclurile de studii universitare de master, în aceleași condiții prevăzute de lege pentru cetățenii români, inclusiv în ceea ce privește taxele de școlarizare.

Art. 9

(1) Un candidat poate fi admis și înmatriculat ca student la cel mult două programe de studii concomitent, indiferent de ciclul de studii și de instituțiile de învățământ care le oferă.

(2) Un candidat declarat admis poate beneficia de finanțare de la bugetul de stat pentru un singur program de master, cu respectarea prevederilor legale în vigoare.

(3) Candidatul declarat admis la mai multe programe de studii universitare optează pentru programul de studii care va fi finanțat de la bugetul de stat, prin depunerea:

a. diplomei/atestatului de recunoaștere a diplomei de bacalaureat

b. diplomei/atestatului de recunoaștere a diplomei/adeverinței ciclului de studii universitare anterior absolvit, după caz, în original, la facultatea pe care dorește să o urmeze, respectând termenul de depunere stabilit de aceasta din urmă.

(4) Costurile aferente depășirii duratei învățământului gratuit, prevăzute de lege, se suportă de către studenți.

(5) Candiđații admiși pe locurile cu taxă pot trece pe locurile cu finanțare de la bugetul de stat care rămân neocupate la finalul fiecărui an universitar, după criteriile de performanță și în ordinea rezultatelor profesionale obținute în anul respectiv, în conformitate cu prevederile "Regulamentului privind desfășurarea activității studenților în UTCB".

Art. 10

(1) Candiđații care au promovat în România examenul de licență în sesiunile corespunzătoare anului universitar curent prezintă la înscriere diploma de licență sau adeverința eliberată de către instituția de învățământ.

(2) În vederea ocupării unui loc finanțat de la bugetul de stat, candidații declarați eligibili pe locurile finanțate de la bugetul de stat au obligația să depună în original, până la data stabilită de Rectorat (după afișarea listei candidaților eligibili), diploma / atestatul de recunoaștere a diplomei / adeverința de promovare a examenului de licență la secretariatul facultății. Adeverința este valabilă doar pentru candidații care au promovat examenul de licență în sesiunile anului universitar curent.

(3) Neprezentarea diplomei de licență / atestatului de recunoaștere a diplomei sau a adeverinței, în original, în urma sesiunii de admitere din iulie, în termenul stabilit de rectorat (după afișarea listei candidaților admiși), duce la pierderea locului finanțat de la bugetul de stat, iar locurile rămase libere se transferă în sesiunea ulterioară de admitere.

Art. 11

(1) Admiterea la studii universitare de master se susține în limba română.

(2) Pentru programele universitare școlarizate în limba română, la solicitarea scrisă a candidatului, concursul de admitere se poate susține și în limba maternă a acestuia, cu respectarea autonomiei universitare.

- (3)** Certificarea competențelor lingvistice în cazul candidaților din UE, SEE și din state terțe la programele de studii școlare în limba română se face astfel:
- prin prezentarea de acte de studii eliberate de instituții de învățământ cu predare în limba română din România sau din străinătate,
 - prin prezentarea Certificatului de absolvire a anului pregătitor de limba română la una dintre instituțiile de învățământ superior abilitate, printre care se numără și, UTCB, sau
 - prin susținerea unui test de competența lingvistică organizat de Departamentul de Limbi Straine și Comunicare al UTCB. Prin excepție, pentru elevii care au urmat studiile într-o limbă de circulație internațională sau într-o limbă a minorităților naționale, certificarea competențelor lingvistice de comunicare orală în limba română se face cu diploma de bacalaureat.
- (4)** Candiđații la programele de studii școlare în limbi de circulație internațională care nu prezintă
- acte de studii eliberate de instituții de învățământ cu predare în limba respectivă din România sau din străinătate, sau
 - certIFICATE de competență lingvistică recunoscute internațional, susțin un test eliminatoriu de competență lingvistică organizat de Departamentul de Limbi Straine și Comunicare al UTCB, notat cu admis sau respins. Rezultatul testului nu influențează media generală de admitere. În cazul nepromovării testului, candidații pot fi redistribuiți către programele de studii școlare în limba română - în cazul candidaților cunoscători ai limbii române, sau către Anul pregătitor de limba română.
- (5)** Atestatele de competență lingvistică recunoscute sunt:
- Limba engleză (CAE, CPE, TOEFL, IELTS, TOEIC, AQA, atestate de la clase bilingve);
 - Limba franceză: (ELF, DALF, TCF, TEF, TFI, Diplome de l'Alliance Française, atestate de la clase bilingve);
 - Limba GERMANĂ (Goethe-Zertifikat, GDS, TestDaF, atestate de la clase bilingve);
 - Limba SPANIOLĂ (DELE, SIELE, atestate de la clase bilingve).
- (6)** În cazul candidaților din state terțe, susținerea testului de competența lingvistică organizat de UTCB se face contra cost, în cuantumul stabilit prin decizia Senatului.

Art. 12 Tipurile de candidați care se pot înscrie la concursul de admitere la studiile universitare de master, ramurile științifice și tipurile de specializări pe care le pot alege sunt enumerate în tabelul următor:

| Tipul de candidat | Ramura științifică | Tipuri de specializări |
|---|--|---|
| Român | Științe inginerești Științe umaniste și arte Științe ale educației | Se pot înscrie la toate tipurile de specializări |
| Român de pretudindeni | Științe inginerești Științe umaniste și arte An pregătitor de limba română | Nu se pot înscrie la specializările cu predare în limbi străine |
| Străin | Științe inginerești An pregătitor de limba română | Nu se pot înscrie la specializările cu predare în limba română |
| Bursier al statului român | Științe inginerești An pregătitor de limba română | Se pot înscrie la toate tipurile de specializări |
| Străin (membru de familie) Refugiat sau protecție subsidiară | Științe inginerești Științe umaniste și arte | Se pot înscrie la toate tipurile de specializări |
| Străin (absolvent APLR) | Științe inginerești Științe umaniste și arte | Se pot înscrie la toate tipurile de specializări |
| Bursier al statului român (absolvent APLR) | Științe inginerești Științe umaniste și arte | Se pot înscrie la toate tipurile de specializări |

CAPITOLUL III – Înscrierea candidaților la concursul de admitere

Art. 13 Studiile universitare de master asigură aprofundarea în domeniul studiilor de licență sau într-un domeniu apropiat, obținerea de competențe complementare în alte domenii, precum și dezvoltarea capacităților de cercetare științifică.

Art. 14 La admiterea în ciclul de studii universitare de master pot candida absolvenții cu diplomă de licență ai ciclului de studii universitare de licență organizate conform Legii educației naționale nr.1/2011, cu modificările și completările ulterioare, ale Legii nr. 288/2004 privind organizarea studiilor universitare, cu modificările și completările ulterioare, absolvenții cu diplomă de licență sau echivalentă ai studiilor universitare de lungă durată organizate conform Legii înv. nr. 84/1995*), republicată, cu modificările și completările ulterioare, precum și absolvenții studiilor efectuate în străinătate și recunoscute de către direcția de specialitate a Ministerului Educației și Cercetării, precum și absolvenții de un alt program de masterat.

Art. 15 Înscrierea candidaților la concursul de admitere se face integral pe platforma UTCB dedicată pentru această activitate. În platformă trebuie să încarce, cu asumarea responsabilității candidatului privind autenticitatea și corespondența dintre documentele scanate și cele originale:

- (1) Datele cu caracter personal necesare procesului de admitere;
- (2) Diploma de bacalaureat sau diploma echivalentă cu aceasta;
- (3) Diploma de licență sau diploma echivalentă cu aceasta (însoțită de Suplimentul la Diplomă), iar pentru absolvenții de studii universitare de licență din promoția anului curent, cărora nu le-a fost eliberată diploma, adeverința, care va conține media de la examenul de licență/diplomă; documentele trebuie să conțină și media anilor de studii;
- (4) Pentru studenții care urmează o a doua specializare, adeverință eliberată de instituția de învățământ superior din care să rezulte calitatea de student și forma de finanțare (buget sau taxă);
- (5) Certificatul de naștere copie;
- (6) Certificatul de căsătorie (dacă e cazul);
- (7) Copie certificată de comisie după cartea sau buletinul de identitate;
- (8) Chitanța care face dovada achitării taxei de înscriere sau, după caz, se vor prezenta acte doveditoare privind scutirea totală a achitării taxei de înscriere la admitere;

Art. 16 După afișarea listelor de candidații eligibili pentru locurile disponibile la buget și taxă, aceștia trebuie să prezinte la sediile facultăților diploma de bacalaureat în original, însoțită de buletin și certificatul de naștere pentru a dovedi veridicitatea actelor încarcate în platformă și pentru a continua procesul de admitere către listele filiale ale candidaților admiși.

Art. 17

- (1) UTCB percepe de la candidați, în conformitate cu prevederile legale în vigoare, o taxă de înscriere pentru organizarea și desfășurarea admiterii, în cuantum aprobat de senatul universitar.
- (2) Potrivit legii, copiii personalului didactic și didactic auxiliar aflat în activitate, pensionat sau decedat indiferent de instituția de învățământ unde își desfășoară activitatea, orfanii și candidații proveniți de la casele de copii sau plasament familial, nu plătesc taxele de înscriere la concursurile de admitere în învățământul superior și beneficiază de gratuitate la cazare în cămine.
- (3) Categoriile de candidați specificați la aliniatul (2) trebuie să încarce în platforma de admitere UTCB documente doveditoare: adeverințe de salariat emise de instituțiile de învățământ respective, decizie de pensionare etc. Candidații orfani încarce certificatul de

deces al părintelui/părinților, iar cei proveniți din centrele de plasament sau casele de copii actele doveditoare emise de instituțiile de resort. Aprobarea acestor documente este făcută de către comisiile de admitere.

(4) Taxa anuală de școlarizare este stabilită de către Senatul UTCB.

CAPITOLUL IV – Concursul de admitere și înmatricularea

Art. 18

(1) Admiterea la programele de studii universitare de master se face prin concurs, pe baza mediilor obținute.

(2) Testul de competență lingvistică susținut de candidații de la programele de studiu cu școlarizare în limbi de circulație internațională este de tip grilă și se notează cu admis/respins. Candidații se vor prezenta la sălile de examen cu actul de identitate cu o jumătate de oră înaintea începerii testului. Sunt scutiți de test candidații care dețin atestate de competență lingvistică recunoscute enumerate la Art. 11(5).

(3) Art. 47 Clasificarea candidaților se face în ordinea descrescătoare a mediilor obținute la examenul de admitere și în limita locurilor aprobate pentru fiecare program de studii (atât la buget, cât și la taxă). Media generală minimă de admitere pentru studii universitare de master este 6,00 (șase).

Art. 19

(1) Media generală de admitere se calculează ca medie ponderată între media generală a anilor de studii universitare de licență (pondere 0,3), media examenului de licență (pondere 0,4) și nota obținută la proba orală (pondere 0,3). Media se calculează cu două zecimale fără rotunjire.

(2) Pentru domeniul Științe ale Educației, media se calculează ca medie ponderată între media examenului de licență (pondere 0,3) și nota obținută la proba orală (pondere 0,7). Media se calculează cu două zecimale fără rotunjire.

(3) Mediile generale/Punctajele generale obținute de candidați la admitere sunt valabile pentru stabilirea ordinii de clasificare numai la UTCB.

(4) Ordinea de clasificare rezultată în urma admiterii va fi utilizată și pentru repartizarea locurilor finanțate de la bugetul de stat, acestea revenind celor mai bine clasati candidați din fiecare domeniu/program de studii, conform acestei metodologii.

(5) În cazul mediilor generale de admitere egale obținute la concurs departajarea candidaților se face în funcție de media generală a anilor de studiu, astfel încât să nu se depășească capacitatea de școlarizare stabilită și nici numărul de locuri bugetate alocate.

(6) Clasificarea candidaților pentru locurile cu taxă se face în aceleași condiții ca pentru candidații pe locurile finanțate de la bugetul de stat.

Art. 20

(1) În cazul programelor de studii universitare de master din domeniul Științe Ingineresti, proba orală constă într-un interviu vocațional pe care fiecare candidat îl va susține în fața comisiei de concurs compusă din trei membri pentru fiecare program de studii.

(2) Interviul vocațional se va referi la:

- a. Studiile și activitatea anterioară a candidatului
- b. Argumentarea alegerii programului de studiu
- c. Planul personal de educație și pregătire profesională
- d. Planul de dezvoltare a carierei

(3) Prin interviul vocațional comisia de concurs va evalua următoarele probe privind dezvoltarea profesională a candidatului:

- a. Competențele tehnice dobândite prin prisma programelor de studiu urmate anterior și relevanța acestora pentru programul de studii de master ales (P1)
 - b. Motivația de studiu și legăturile anterioare și prezente ale candidatului cu domeniul programului de studiu ales (P2)
 - c. Corespondența între programul de studiu și planul de dezvoltare a carierei (P3)
 - d. Aptitudinile de comunicare, succesiunea logică a prezentării (P4)
- (4)** Notarea probei orale se face de către fiecare membru al comisiei de concurs cu note de la 1 la 10. Nota la fiecare probă, se calculează ca media aritmetică a notelor acordate de fiecare membru al comisiei de concurs. Nota probei orale, se calculează ca medie ponderată a notelor obținute la fiecare probă cu următoarele ponderi: proba P1 – 40%, proba P2 – 30%, proba P3 – 20%, proba P4 – 10%.

Art. 21

(1) În cazul programului de studii universitare de Masterat de Traducere și Interpretare Specializată, din domeniul filologie vor fi sustinute o probă orală și un interviu în fața comisiei de concurs compusă din minim doi membri și constă din două părți:

- a. proba orală la limba B (engleză): traducerea la prima vedere a unui scurt text științific cu caracter general (neliterar) și interviu;
- b. proba orală la limba C (franceză, germană sau spaniolă, conform opțiunii de la înscriere a candidatului): traducerea la prima vedere a unui scurt text științific cu caracter general (neliterar) și interviu.

(2) Prin probele orale comisia de concurs va evalua următoarele aspecte privind aptitudinile și dezvoltarea profesională a candidatului:

(3) Competențele lingvistice de înțelegere și exprimare orală dobândite prin prisma programelor de învățare și/sau studiu urmate anterior și relevanța acestora pentru programul de studii MATIS astfel:

- a. limba A (română) - nivel minim C1 din Cadrul European de Referință pentru Limbi;
- b. limba B, engleză - nivel minim B2 din Cadrul European de Referință pentru Limbi;
- c. limba C (franceză, germană sau spaniolă, conform opțiunii de la înscriere a candidatului) - nivel minim B1 din Cadrul European de Referință pentru Limbi;

(4) Comunicare, succesiunea logică a ideilor, acuratețea înțelegerii și redării cât mai fidele și mai complete a mesajului, adaptarea la registru, exactitate terminologică, spontaneitatea în gestionarea situațiilor dificile: lipsă de timp de gândire în cadrul probei de traducere la prima vedere ș.a.

(5) Interviul se va referi la:

- a. Studiile și activitatea profesională anterioară și /sau curentă a candidatului
- b. Argumentarea alegerii programului de studiu
- c. Motivația de studiu și legăturile anterioare și prezente ale candidatului cu domeniul traducerii și interpretării specializate;
- d. Planul personal de educație și pregătire profesională
- e. Planul de dezvoltare a carierei în viitor.

(6) Notarea probelor orale se face de către fiecare membru al comisiei de concurs cu note de la 1 la 10. Nota la fiecare probă, se calculează ca media aritmetică a notelor acordate de fiecare membru al comisiei de concurs. Nota probei orale se calculează ca media aritmetică a notelor acordate pentru limbile B și C.

Art. 22

(1) În cazul programelor de studii universitare de master din domeniul Științe ale Educației, proba orală constă într-un interviu pe care fiecare candidat îl va susține în fața comisiei de concurs compusă din doi membri pentru fiecare program de studii. Proba orală/interviul se va referi la:

- a. Calitatea portofoliului profesional, care se referă în special la: dezvoltarea profesională în carieră, publicații, participarea la granturi/proiecte educaționale, recunoașterea profesională și/sau managerială, performanțele obținute cu elevii în activități școlare și extrașcolare (P1)
 - b. Aptitudinile de comunicare, argumentarea alegerii programului de studiu și calitatea prezentării (P2)
- (2)** Notarea probei orale se face de către fiecare membru al comisiei de concurs cu note de la 1 la 10. Nota la fiecare probă, se calculează ca media aritmetică a notelor acordate de fiecare membru al comisiei de concurs. Nota probei orale, se calculează ca medie ponderată a notelor obținute la fiecare probă cu următoarele ponderi: proba P1 – 80%, proba P2 – 20%.

Art. 23

- (1)** Clasificarea candidaților se face în ordinea descrescătoare a mediilor obținute la examenul de admitere și în limita locurilor aprobate pentru fiecare program de studii, în funcție de opțiunile exprimate de candidați (atât pentru locurile de la buget, cât și de la taxă).
- (2)** În sesiunea de admitere din luna iulie (respectiv iunie pentru domeniul Științe ale Educației), în ordinea clasificării, în limita locurilor aprobate pentru fiecare domeniu sau program de studii, candidații sunt declarați eligibili cu excepția celor a căror medie generală de admitere este mai mică de 6, care sunt declarați respinși.
- (3)** Candidații eligibili sunt declarați admiși, strict în ordinea clasificării și ținând seama de numărul de locuri bugetate alocate, atunci când confirmă opțiunea lor clară de înscriere la facultate prin depunerea diplomei de licență în original sau adeverinței de licență eliberată de instituția de învățământ, în termen. Termenele pentru depunere sunt stabilite de către Rectoratul UTCB și comunicate candidaților prin afișare la facultăți și pe pagina de <https://admitere.utcb.ro>.
- (4)** În urma sesiunii de admitere din luna iulie, locurile candidaților declarați eligibili neconfirmate de către aceștia în termen sunt declarate vacante și se scot la concurs în sesiunea din luna septembrie.
- (5)** Candidații respinși în sesiunea din luna iulie pot participa la concurs în sesiunea din luna septembrie, în situația în care se vacantează locuri, sau se pot înscrie pe locurile cu taxă.
- (6)** Sesiunea de admitere din septembrie se va desfășura după aceleași reguli ca și ce din iulie (respectiv iunie pentru domeniul Științe ale Educației).
- (7)** Un candidat care conform clasificării nu poate fi declarat admis la prima specializare pentru care a optat, poate fi redistribuit la alte programe de studiu din domeniul ales, conform opțiunilor făcute la înscriere, și este eligibil la ocuparea unui loc la programele de studiu dintr-un alt domeniu, la care au rămas locuri disponibile.
- (8)** Redistribuirea candidaților pe locuri finanțate de la buget se face în ordinea mediilor. Candidatul poate avea și opțiunea de a fi redistribuit pe locuri cu taxă, la o anumită specializare, conform numerotării opțiunilor de redistribuire.
- (9)** Candidații admiși la programe de studiu care nu se activează vor fi redistribuiți la programe de studiu care se activează, în conformitate cu preferințele de redistribuire indicate la înscrierea la concurs, cu prioritate în cadrul aceluiași domeniu și aceleiași facultăți.

Art. 24

- (1)** Rezultatele concursului de admitere se fac publice prin afișare la sediile facultăților și pe pagina de internet <https://admitere.utcb.ro> și ale facultăților.
- (2)** Eventualele contestații cu privire la rezultatele concursului de admitere se depun la facultăți în termen de 24 de ore de la afișarea rezultatelor concursului de admitere.
- (3)** Nu se admit contestații care au la bază necunoașterea metodologiei de admitere.

(4) Rezultatele la contestații se afișează la 24 de ore de la expirarea termenului de depunere. După afișarea rezultatelor la contestații, rezultatul concursului de admitere este definitiv și nu mai poate fi modificat.

(5) Rezolvarea contestațiilor este în exclusivitate de competența comisiei de contestații din cadrul UTCB. Decizia comisiei de contestații este definitivă.

Art. 25

(1) Afișarea rezultatelor obținute la concursul de admitere se realizează în etape, generându-se cel puțin două tipuri de liste:

- a. Lista provizorie – candidați eligibili;
- b. Lista provizorie – candidați admiși;
- c. Lista finală – candidați admiși după contestații.

(2) Listele conțin următoarele categorii de informații:

- a. Lista candidaților admiși pentru locurile cu finanțare de la buget, în limita numărului de locuri repartizate, dacă este cazul;
- b. Lista candidaților admiși pentru locurile în regim cu taxă, în limita numărului de locuri repartizate, dacă este cazul;
- c. Lista candidaților respinși, dacă este cazul.

Art. 26

(1) Prin excepție, pe perioada instituirii stării de alertă, necesitate sau de urgență, în baza autonomiei universitare, se poate realiza susținerea online a examenelor de admitere.

(2) Proba orală se schimbă în:

- a. Eseul vocațional pentru domeniul de științe ingineresti
- b. Scrisoarea de intenție și text tradus pentru domeniul de filologie
- c. Fișa de autoevaluare a portofoliului profesional și scrisoare de intenție pentru domeniul de științe ale educației, iar documentele vor fi semnate, scanate, asumate prin semnătură și încărcate pe platforma de admitere odată cu documentele de înscriere

(3) Eseul vocațional

- a. se va referi la:
 - i. Studiile și activitatea anterioară a candidatului
 - ii. Argumentarea alegerii programului de studiu
 - iii. Planul personal de educație și pregătire profesională
 - iv. Planul de dezvoltare a carierei
- b. va fi evaluat de Comisia de concurs după următoarele criterii:
 - i. Competențele tehnice dobândite prin prisma programelor de studiu urmate anterior și relevanța acestora pentru programul de studii de master ales (C1)
 - ii. Motivația de studiu și legăturile anterioare și prezente ale candidatului cu domeniul programului de studiu ales (C2)
 - iii. Corespondența între programul de studiu și planul de dezvoltare a carierei (C3)
- c. va fi notat către fiecare membru al comisiei de concurs cu note de la 1 la 10. Nota la fiecare criteriu de evaluare a eseului, se calculează ca media aritmetică a notelor acordate de fiecare membru al comisiei de concurs.
- d. va avea o notă care se calculează ca medie ponderată a notelor obținute la fiecare probă cu următoarele ponderi: proba P1 – 40%, proba P2 – 40%, proba P3 – 20%.

(4) Scrisoarea de intenție și texte traduse:

- a. Scrisoarea de intenție va fi elaborată de candidat în limba engleză, va conține motivația, obiectivele și așteptările candidatului și va conține 500-600 de cuvinte.
- b. Text unic de tradus din limba B, conținând 150-200 de cuvinte, din diverse domenii specializate, în interacțiune cu comisia de concurs prin intermediul platformei online de admitere.

- c. Text unic de tradus din limba C, conținând 150-200 de cuvinte, din diverse domenii specializate, în interacțiune cu comisia de concurs prin intermediul platformei online de admitere.
 - d. Nota finală este media notelor de la cele două probe de la alin. (b) și (c). Evaluarea scrisorii de intenție descrisă la alin. (a) nu va intra în calculul mediei de admitere.
 - e. Secretarul comisiei de admitere va avea rolul de mediator între candidați și membrii comisiei.
- (5)** Fișa de autoevaluare a portofoliului profesional și scrisoare de intenție
- a. fișa de autoevaluare a portofoliului profesional va fi afișată pe site-ul DPPD, dppd.utcb.ro înainte de sesiunea de admitere și pe platforma de admitere – P1
 - b. scrisoarea de intenție conține argumentarea alegerii programului de studiu – P2
 - c. Media candidaților pentru aceste două probe se calculează ca medie ponderată a notelor obținute la fiecare probă cu următoarele ponderi: proba P1 – 80%, proba P2 – 20% și reprezintă 70% din media de admitere la programul de studii
 - d. Fișa de autoevaluare și scrisoarea de intenție vor fi asumate prin semnătură de către fiecare candidat și vor fi trimise on line odată cu înscrierea la concursul de admitere.

Art. 27

- (1)** Înmatricularea candidaților declarați admiși în urma concursului de admitere se face prin decizie a rectorului UTCB. După aprobarea înmatriculării, studenții sunt înscriși în Registrul matricol unic (RMU) cu un număr unic valabil pentru întreaga perioadă de școlarizare la programul/programele de studii la care au fost admiși.
- (2)** În perioada stabilită în conformitate cu "Regulamentul privind desfășurarea activității studenților în UTCB" (în primele 10 zile lucrătoare de la începerea anului universitar) se face înmatricularea candidaților declarați admiși în cele două sesiuni ale concursului de admitere. Candidații declarați admiși pe locurile cu finanțare de la buget achită cuantumul taxei de înmatriculare și semnează contractul de școlarizare.
- (3)** Candidații declarați admiși pe locurile cu taxă achită cuantumul taxei de înmatriculare stabilită de Senatul UTCB, prima tranșă din taxa de școlarizare și semnează contractul de școlarizare.
- (4)** După înmatriculare se generează și se afișează listele finale, cu candidații declarați admiși și înmatriculați.

Informații suplimentare

Pentru informații suplimentare candidații la concursul de admitere se pot adresa atât personalului din sediile facultăților cât și prin email:

- Facultatea de Construcții Civile, Industriale și Agricole – B-dul Lacul Tei 122-124, Sector 2, București, e-mail: secretariat.fccia@utcb.ro
- Facultatea de Hidrotehnică – B-dul Lacul Tei 122-124, Sector 2, București, e-mail: secretariat.fh@utcb.ro
- Facultatea de Căi Ferate, Drumuri și Poduri – B-dul Lacul Tei 122-124, Sector 2, București, e-mail: secretariat.fcfdp@utcb.ro
- Facultatea de Inginerie în Limbi Străine – B-dul Lacul Tei 122-124, Sector 2, București, e-mail: secretariat.fils@utcb.ro
- Facultatea de Geodezie – B-dul Lacul Tei 122-124, Sector 2, București, e-mail: secretariat.fg@utcb.ro
- Facultatea de Inginerie a Instalațiilor – B-dul Pache Protopopescu 66, sector 2, București, e-mail: secretariat.fii@utcb.ro

- Facultatea de Utilaj Tehnologic – Calea Plevnei 59, sector 1, București, e-mail: secretariat.ut@utcb.ro
- Departamentul pentru Pregătirea Personalului Didactic - B-dul Lacul Tei 122-124, Sector 2, București, e-mail: secretariat.dppd@utcb.ro
- Candidații UE-SEE sau români cu acte de studii eliberate în străinătate pot apela la Centrul de Relații Internaționale al UTCB dri@utcb.ro
- Candidații români de pretutindeni cu domiciliul stabil în străinătate pot apela la Birou Studenți Internaționali – Rectorat admitere@utcb.ro

Legislație

1. Legea Educației Naționale nr. 1/2011 cu modificările și completările ulterioare;
2. Ordinul nr. 6102/2016 pentru aprobarea Metodologiei-cadru privind organizare admiterii în ciclurile de studii universitare de licență, master și de doctorat.
3. Ordinul nr. 3062/16.01.2018 privind modificarea Anexei la Ordinul nr.6102/2016 pentru aprobarea Metodologiei-cadru privind organizare admiterii în ciclurile de studii universitare de licență, master și de doctorat.
4. Ordinul nr.5618/20.12.2019 pentru modificarea alineatului (4) din Metodologia-cadru privind organizarea admiterii în ciclurile de studii universitare de licență, de i de doctorat, aprobată prin Ordinul Ministrului educației naționale și cercetării științifice nr.6102/2016.
5. OUG nr.1/2017 pentru stabilirea unor măsuri în domeniul administrație publice și centrale pentru modificarea și completarea unor acte normative.
6. OUG nr.58/23 aprilie 2020 privind luarea unor măsuri pentru buna funcționare a sistemului de învățământ.
7. OMEC nr.4205/2020 pentru modificarea și completarea Metodologiei-cadru privind organizarea admiterii în ciclurile de studii universitare de licență, de master și de doctorat, aprobată prin Ordinul ministrului educației naționale și cercetării științifice nr. 6.102/2016.
8. Ordinul nr. 3199/2021 pentru modificarea și completarea Metodologiei-cadru privind organizarea admiterii în ciclurile de studii universitare de licență, de master și de doctorat, aprobată prin Ordinul ministrului educației naționale și cercetării științifice nr. 6.102/2016
9. Legea nr.55/2020.

Schema logică a proceselor de înscriere, admitere și înmatriculare

1. Candidat român (inclusiv DPPD) și candidați UE (cu atestat CNRED)

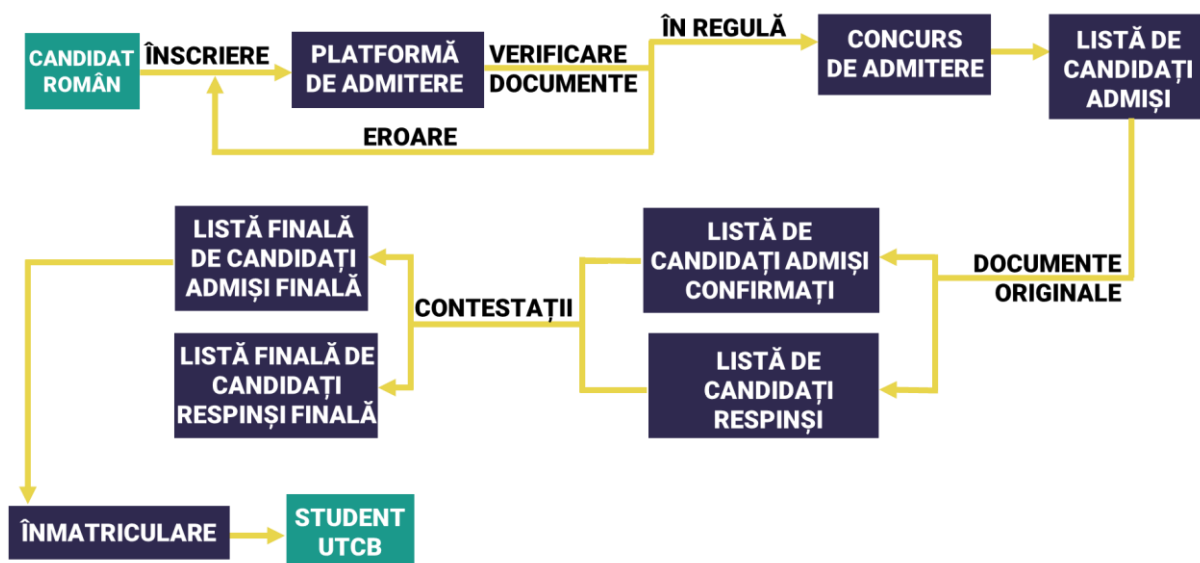

2. Candidat român de pretutindeni

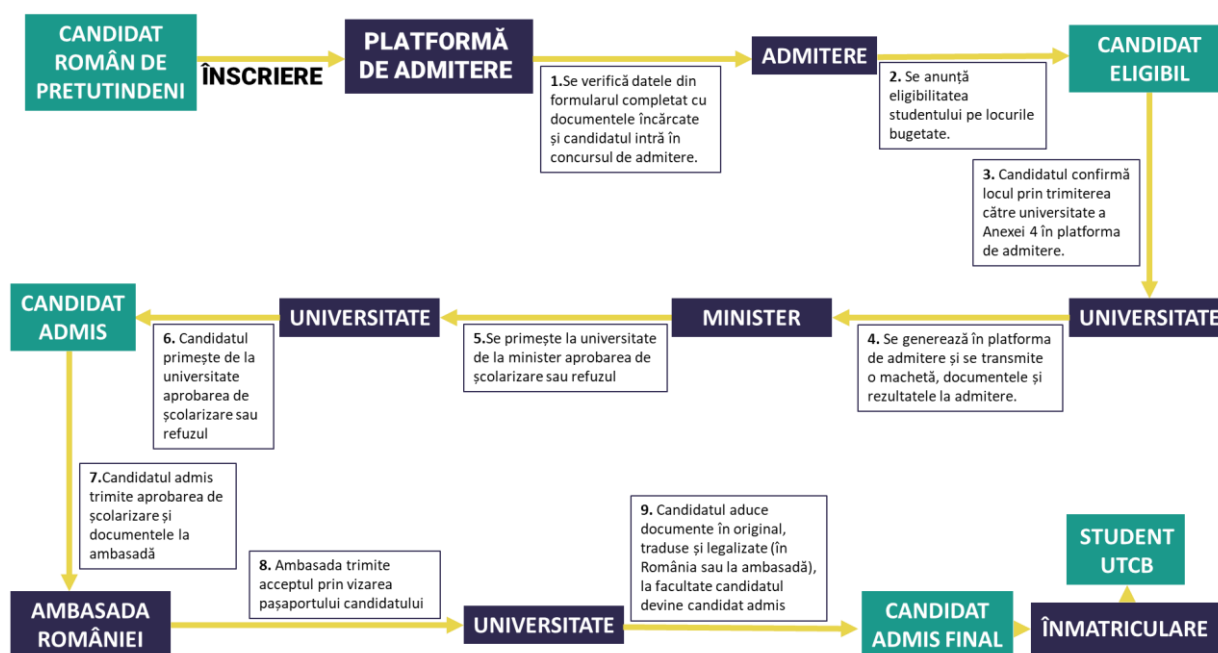

3. Candidat străin

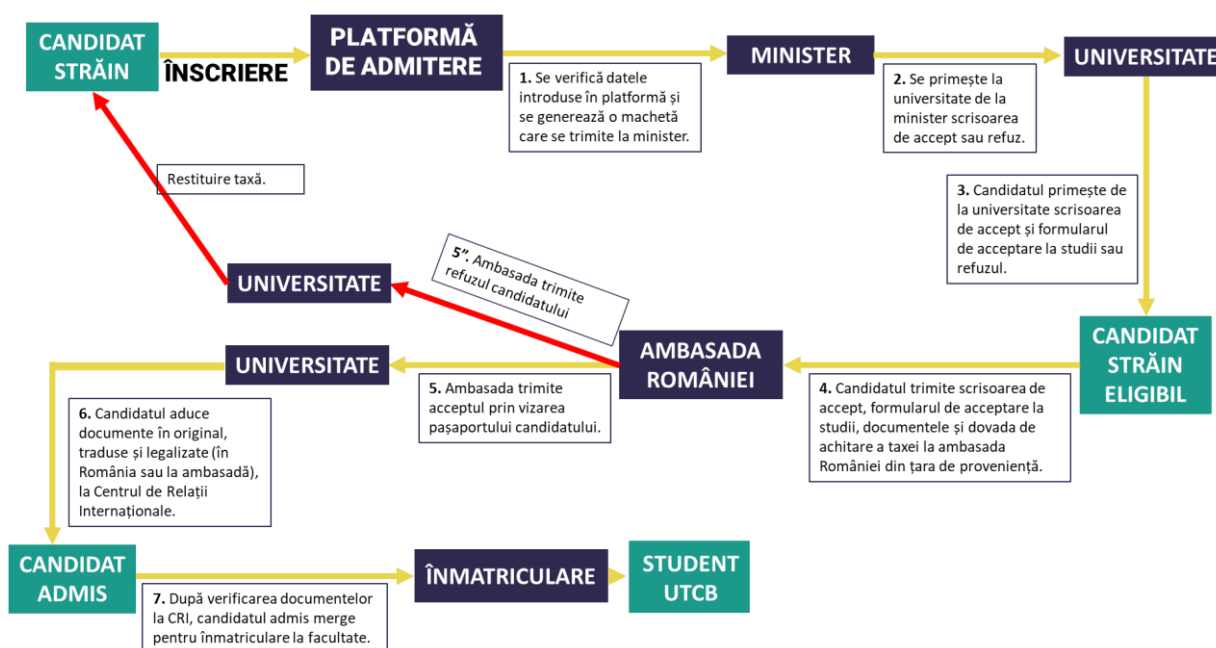

4. Candidat bursier al statului Român

